京城日報　夕刊　五月五日（日）
印刷人 發行兼編輯人 小川三之介
發行所 京城府太平通一丁目 合資會社 京城日報社

官製人參エキス 總督府 精蔘 元製劑所 京城本町 貴生堂 電話本八二一

# 軍縮問題と列國の態度

## 日本代表佐藤氏
### 海備論議中止提案か

【ロンドン四日發電】エキスチエンヂ、テレグラフ通信社ジユネーヴ特派員の諒解するところによれば國際聯盟軍縮準備委員會は六日の本會議でアメリカの海軍軍縮案につき説明をなしたる後今日より十月若くは十一月まで休會するはずであるが、同日日本代表佐藤尚武氏は次期軍縮準備委員會まで海軍問題の論議を全然中止せんことを要求しイギリス代表カツセンダン卿が佐藤氏の案を支持するであらうと

## 海軍々縮具体案
### 米國代表提出せん

決議案について採決を行つた結果は二十一票對二票の大差を以て同決議案を採擇した反對投票をなしたのは勞農ロシアおよび支那代表でドイツ代表は投票を棄權した

【ジユネーヴ四日發電】國際聯盟軍縮準備委員會で本日軍備費公開決議案を採擇せる後、イタリー代表ボリチス氏は同委員會が六日より海軍々備の議論を開始すべき旨を發表した六日の本會議ではアメリカ代表ギブソン氏が海軍々縮に關する具體案を提出するものと期待される

## 軍備費の公開
### 米國提案の決議案
### 軍縮委員會で採擇

【ジユネーヴ四日發電】軍縮準備委員會は本日アメリカその他が提出せる各國軍備費全部の公開を義務的とすることによつて軍事費制限の目的を達すべしとする決議案をなした

## 軍縮は一片の空文
### 獨逸代表の聲明

【ジユネーヴ四日發電】本日の軍縮準備委員會においてアメリカ代表の軍備費公開決議案採擇後ドイツ代表ベルンストフ氏は左の聲明をなした

獨逸は如何なることあるも陸海空軍の軍備を實際的に縮少することを規定せざる軍縮條約は受諾することは出來ぬ、故に獨逸は已むを得ず本委員會將來の希望について凡ゆる責任を回避するものである

## 拓殖省官制案と總督府との關係
### 中樞院參議の意見陳述に對する
### 山梨總督の說示概要

中樞院會議において二、三の參議より拓殖省官制につき意見の陳述ありたるに對し、山梨總督は次ぎの通り說示する所があつた。

拓殖省官制案に付ては種々の意見行はれ、此の席上に於ても各位より種々意見の陳述があり、此等に付ては具に了承して居るのであります、就ては此の機會に於て一應本件に關する所懷を述べて置きたいと思ひます

朝鮮は臺灣等と著しく事情を異にし、所謂植民地に非ざることは申す迄もないことで、當時の詔書に明示せられ、永遠に渝る所なく、この精神が、拓殖省の設置によつて影響せらるゝが如きことのないのは勿論であります

今回政府に於て設置せんとする拓殖省は、從來朝鮮、臺灣、關東州等の如く專ら其事務に付て代表すべき主務大臣のなかつた地方の爲に、之を設け此等地方の利益を代表主張せしむると共に、中央と此等地方との連絡を緊密ならしむるを以て其の重要なる使命と爲すのであります。從つて拓殖省が此等地方に關する事務を處理することとなつても、朝鮮は臺灣、關東州等と著しく事情を異にし且朝鮮に付ても、朝鮮總督と此等地方の總督又は長官との間に著しく相違する職權上、朝鮮は此地方と同樣画一的に取扱ふが如きことはあり得べからざることであります、それ故に拓殖省が設けられても同省と本府との關係は、從來の拓殖局と本府との關係と何等異る所なく、朝鮮總督の權限及朝鮮の地位には毫も變る所がないのであります

抑我が朝鮮統治の要諦は文化を振興し、經濟を發展せしめ、以て民衆福利を增進し將來此等の點に於て內地に比し遜色なきに至らしむるに存するのであります。自分は拓殖省の設置如何に拘らず、併合の精神に則り、朝鮮統治の爲、奮勵精進せんことを期して居ります。各位に於ても此の意を諒せられて協力あらんことを切望致します

五日華々しく開校された朝鮮飛行學校【上】開校式場【下】飛行學校の全景

## 兒童愛護

けふは端午の節句である。この日をもつて全國的の兒童愛護の運動がある。第二の國民を作る國家の柱石資料である。一家にとりては第二世後繼者である。よそ事ではない、まさに燒眉の問題だ。世には動物愛護デーの運動も旺盛でありこれは斷じて惡いことではないが、しかし動物愛護を叫ぶ前にまづ兒童愛護の運動あるを牢記すべしだ。

◇

最近內閣統計の國民保健狀態を見るに人生僅かに五十年をもつて標準年齡となつてゐる。これは決してわれ等國民の誇りでない、否むしろ文明國民の恥辱だ殊に乳幼兒の死亡率は一層不成績を示してゐる、ひつきやうするにその原因は種々あらうが、いまだ國民保健の運動徹底を缺ぐあるに因る。紅は雜草に交りてもその紅を示し、兒童の時から培ねば成人するも往々實果は得られぬものである。純白雪の如き兒童に精神的教訓はその感化偉大であるからこれが時代はまた父兄の大に心すべき時代であらねばならない。

## 床次氏の入閣に阻止運動擡頭
### 薩派は絕對に反對

【東京電報】貴族院方面では內閣改造問題に關し幣原男、阪谷男、床次兩氏の入閣説によつて田中、床次兩氏の會見によつていよ／＼具體化し、大多數は結局床次氏としては入閣の外なかるべしと觀測してゐるが最近貴族院における薩派の間には床次氏の入閣に絕對反對の強硬意見擡頭し頗る注目をひいてゐる即ちその論據は床次氏としては周圍の事情さへ許せば進んで入閣の意向を有してゐるものとみられるが國民の信望を既に失喪せる現內閣に對し、床次氏が進んで入閣せんとするは氏が目前の利害以外何物をも顧慮せずといふ事實を明瞭にするやうなもので積極的に現內閣を援助せねばならぬといふ國家的重大な理由は見出し難いといふにあり、床次氏の入閣阻止運動すら進められつゝありといはれてゐるから、今後の薩派の出方如何によつては床次氏の入閣問題に大影響あるべしと解せらる

## 小幡土耳古大使
### 近く外交官引退か
### 後任は吉田瑞西公使說

【東京電報】土耳古駐劄大使小幡酉吉氏は昨年末國際聯盟中であつたが後進に途を讓るを理由として外交官引退の希望あり近く實現するものと見られてゐる後任は瑞西公使吉田伊三郞氏が有力である

## 京取側の態度に仁取形勢強硬化
### 今後の成行注視さる

【仁川電話】四日の京取大株主會における合倂進行の決議に刺激された仁取側は時局の重大なるに鑑み、おだやかならぬ雲行きがみなぎり五日午後二時より仁川會議所に緊急理事會を開き京取大株主會に出席したる新宮、丹羽の兩氏より情況を聽取したが兩氏は、いづれも仁川府民はこの際徹底的態度を持續する時は到底目的貫徹不可能なる事を報じたので議場は俄然緊度の緊張を示し渡邊知事の調停に應じて民衆運動を一時中止する事に決定したものなるも府民間においてはこのまゝ放任する時は惧を後日に殘すべしとの意見續出し大激論の末六日幹部は仁京取兩社長を訪問して意見を聽取する事になる模樣であるが又々事態容易ならぬ雲行きとなつた

## 空界に紀元を劃す飛行學校開校
### 五日汝矣島に於て式は盛大に行はる

朝鮮航空界に一新紀元を劃すべき朝鮮飛行學校開校式は五日午前十一時、漢江の鮮岸汝矣島同校飛行場において盛大に舉行せられた。この日は遞信局長代理新貝事務官、鐵道局長代理星野參事、中西航空官、西尾航空研究所長、佐藤中佐、松岡本社長等百五十名に上る在城名士が參集、朝來薄ぐもりなれど風全くなぎて絕好の飛行日和、同校の前途を祝福するやに見へた、場内には同校長愼鏞頊氏、教官清水三等飛行士等によつて設備はとゝのへられ、同校基本機および練習機四機が銀翼を揃へてならべられてある。定刻愼校長挨拶、來賓の祝辭によつて式は開始され、同校々長愼鏞頊氏の開校經過報告に

## 歸德附近にて蔣馮兩軍衝突
### 政府は極秘に附し新聞掲載を禁止

【南京四日發電】支那側情報によれば馮系石友三の隊と蔣系の陳大慶隊とが歸德附近にて衝突し激戰中なりと噂へられ、國民政府は右を極秘に附し新聞掲載を禁止した

## 振興會理事調停案に關し渡邊知事訪問

【仁川電話】仁川振興會理事十數名は六日午後二時京畿道廳に渡邊知事を訪問し調停案につき意見を交換する

## 山田代議士民政黨脫黨
### 無所屬入り

【東京電報】新潟縣選出民政黨代議士山田又司氏は三日正式に民政黨本部に脫黨屆を提出し無所屬に入つた旨民政黨本部に通告があつた

## 四月中の朝鮮神宮參拜者

朝鮮神宮四月中參拜者は左の如し▲總數五四、六六三人▲一日平均一、八二二人▲人別の內譯內地人三四、六三一人▲朝鮮人一九、二〇七人▲歐米人一五七人▲支那人六六八人▲團體の內譯學生七、八七二人▲軍人九、三七六人▲一般四、〇〇二人▲個人三三、四一三人

### 會

ノンター俱樂部生る　在城山口縣出身の新聞記者を中心に同縣出身新聞關係の有力者の親睦を計るため今度ノンター俱樂部が生れたその第一回例會を三日午後六時半から明治町花園に於て開催したが、高本財務官、朝倉道保安課長、吉永鐵道局副參事、岡崎メトル協會理事その他新聞記者十餘名出席、同縣出身の藝妓十餘名の斡旋あり、和氣藹々裡に零時散會した因みに例會は年三回ばかり催すことになつてゐる

▲在鄕軍人分會總會　京城在鄕軍人分會では四日午後一時より巡查教習所に於て總會を開催

### 人

◇金瑞圭氏（全南知事）四日夕入城▲倉元大喜氏（同官房主事）同上▲野木和一郎氏（同官房主事）同上▲市川宗助氏（大連油指工業專務）同上▲八木卓爾氏（郡是製絲衛生課長）同上

◇安宅武氏（朝鮮窯業社長）五日朝入城▲岡崎康一氏（同支配人）（以上備前屋）

◇申錫麟氏（忠南知事）四日夜入城▲大桃幸次郞氏（同官房主事）同上（平田旅館）▲竹下市次郞氏（滿鐵社員）四日朝入城▲平山榮氏（同）同上▲大野伴睦氏（東京實業家）四日夜入城

◇澁谷三氏（滿鐵總務）四日朝入城▲井上安五郞氏（福岡縣議一行）四日夜退城▲白石宗城氏（朝鮮窯業常務）五日退城▲武安福男氏（朝鮮銀行大連支配人）四日夜退城

## あすの天氣（6）

豫報　小雨後晴

高氣壓は朝鮮に掛かつて居り今朝は天津附近に低氣壓が出來て南支東に進みつゝあり其の爲め北西部は雨模樣を呈し中部は曇り其他は一般に天氣が良く氣溫は昨朝より二度內外低くなつた今晚より明日にかけて南部に天氣が良くなる

| 氣溫 | 五日正午 | 四日最高 |
| --- | --- | --- |
| | 一七、八度 | 二〇、〇度 |

暴風警報　（五月五日仁川觀測所發）風強く降雨あるべし平南北黃海道を經て東北方に低氣壓中心は北支那沿海にあつて北東に七五六ミリを示し東北に進行しつゝあり

## 俠艷靈劍【26】

平山蘆江　閱
藤島一虎　作
竹中英太郞　畫

破風劍八相斬り（七）

逃げても斬られる。突ツかゝつても同じ運命だ。
自暴だツ。期せずして同じ考へが二人の胸に浮んだものか、それは殆ど同時だつた。
『えい……』
『えい……』
右と左から、無謀な仕掛け。眼も眩まる……ツウ……ツウと閃く。
『しまつた』兩腕に躍つた鍬光。ツウと閃く。
『畜生だツ』思はず呻く者は、立木の蔭から眺めてゐた侍の口から漏れたのだ。
……仕方がない、今夜はこのまゝ引上げやう……』我に答へてそのまゝ姿は蔭から蔭へ。
此方は文之丞、双方から同時に斬り込んで來た太刀先を、スイと外らして、打おろした一刀に一人の髑髏を輕く斬り下げた。
『うつ……わあツ。』
と叫ぶと横に消し飛ぶ。あとの一人が泳ぐ腰の邊りを斜に拂ひあげる。
『ぎやッ……』悲鳴あとにだつと斃れ出す。
あとは寂寞として氣味の惡い靜けさにかへる。
『御前』
『紋三』
『何處にもお怪我は御座いません か？』
『拙者に怪我はない、其方はどうだ？』
『私も怪我は御座いません……』
『それはよかつた』
『一體何者でござゐませう』
『う……』
『お心當たりはござゐませんか』
『ない事もない、然しそれにしては……が、まあいゝ、行かう』
『はい……あッ一寸……御前様を呼びませう』
『御前様……何處へ逃げたか判らない』
『いゝえ……先程から此處に控えて居りました』
『其方居ゐたのか』
『はい、あれにて拜見致しました』と足許をすかして何かを探すやうな風であつたが、
『おや一ツもない……』
『何か落したのか？』
『いえ先刻の曲者共の身體が斬られて倒れた筈は聞いてゐましたが死骸が一つもねえので……』
『逃げて行つたのだ。生命を縮める程深くは斬らなかつた』
『へえ……。そんな手加減が出來ますもので御座いますかね』
『何でもいゝ、早く歸く用意をしないか』紋三に急ぎ立てられて
おりました』のそりと山門の蔭から伸び出て來たのは、逃げたと思つた紋三二人。
やがて以前の通り駕籠に乘つた文之丞、揺られ作ら今宵の相手を頻りと考へるのだつた。
邸內に忍び入つた曲者と云ひ、今夜の曲者と云ひ、どうも油斷の延長とばかりは考へられない節がある。
では何者だらう……姓名まで明かに名乘つてあるに拘らず、あゝも執念く自分をつけ狙ふ相手は？
文之丞は判斷に苦しんだ。
喬木は風に折れやすく、異常な立身出世をする者は嫉まれるものだ……晩貞宗が戒めた言葉である
とすると相手は坂部伴五郞か？で彼我數年來の因縁を辿つて見た。が、彼にしても自分の生命を狙ふ迄の怨恨は持つてゐない筈。
然し……然し……若しや雪江を匿つてゐると云ふ事を知つたらどうであらう……うゝ……或は……或はさうかも知れぬ。さうだとすれば、此間の曲者も、今夜の曲者にも、首肯ける節がある。
文之丞も頗く伴五郞を疑ひ出して來た。

（各地有名薬店に有り）船車によはぬ薬 ヨワンシック　五十錢 一圓 一圓五十錢 酒の惡醉、頭痛、ムカツキ、つわり等に直効 株式會社 西宮市國道 川崎製藥所 代理店 大阪市 山田 大阪市 高岡 大阪市 丹平 大阪市 小林大藥房 釜山 資生堂 各地百貨店有名藥店にあり

特許 オリンパイプ 健康はまづ禁煙から 至難とさるゝ禁煙もオゾンパイプの御常用により容易に斷行され且つオゾンの吸入による當然の結果として衞生上萬全の効果を享有さる即ち健康增進に傳染病豫防に喫煙代用に便利重寶な文明の利器として推奨さる 日々殺到する實驗家の感謝的報告は之れを裏書するに足る 御注意 パイプの外側に穴のあるのは弊社商品ではありません パイプ中に調節器のついてあるのが理想的弊店品であります 大阪市北區曾根崎新地一 合資會社 オゾン商會

カモ井のハイトリ紙 專賣特許 二度使へる 製作年度記入 リボンハイトリ 品質責行 東洋一

富田式 氷削機 特許 實用新案 アイスクリーム製造機 昭和四年新型發賣 富田鐵工所 大阪市港區泉尾松之町一

生殖圖解と性交 子が出來る法 妊娠自由自在 處女も人妻も青年も必讀の良書はコレ 發賣元 特價九十五錢 中央研究會

珍本 秘藏寫眞 目錄 無代進呈 大阪市東成區 文興堂 本欄特別廣告取扱 大阪淡路町三 浪華廣告社

京日案內
梅毒 淋病 專門
看護
琵琶 筑前琵琶教授
恩給 年金 恩給證書
求人 英語を解する內地人青年を求む
賣地
英文 タイピスト並に英文速記者養成
別府
恩給
恩給
運送
特別案內 犬の種付公開 山田家畜病院

贊化病院 內科 小兒科 入院隨意 普通病室及傳染病室 醫學博士 古城憲治
パン種及パン製造
朝鮮風俗せんべい
青山進行堂 青山進行堂支店
印刷機械 各種活字 印刷材料 製本用品 星印名刺

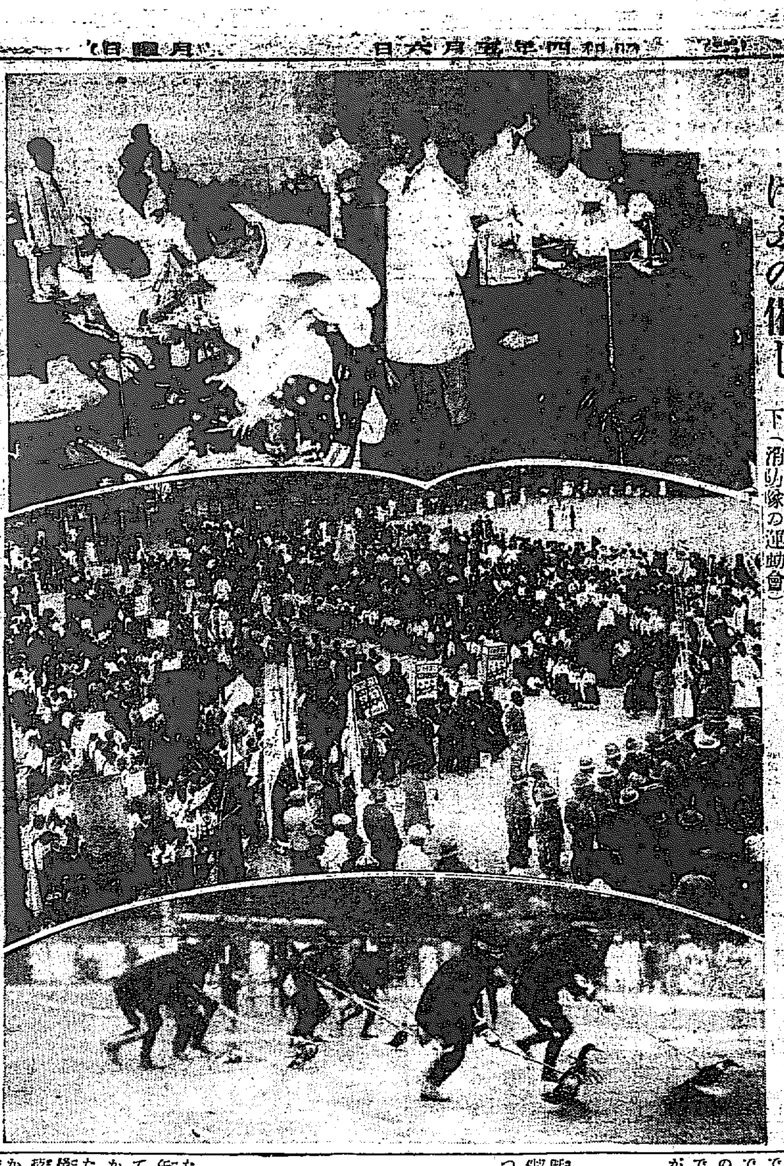

けふの催し 上（齒科醫專の診斷）中（少年愛護デーの旅行列）下（消防隊の運動會）

# 事故防止の宣傳と愛護デーの催し

## 「お伽話の會」も盛況 けふ賑へる京城

曇り日ではあつたが端午節句日たる五月第一日曜のけふ五日は全鮮的に一齊に擧行される乳幼兒並に兒童愛護日でありわが京城にあつては道保安課の主催になる『交通事故なしデー』の催しもあり京城少年、各町の少年團が少年の府内各少年團は午前十時を期して一齊に各集合所に集まり團旗をかざして『乳幼兒愛護日』の小旗を打ちふりつゝ市内をねりあるき氣勢をあげればこの日設けられた京城齒科醫專の兒童口腔の無料診察、赤十字病院並に府内各幼稚園の兒童無料健康診斷等は早朝より押すな押すなの人々で京城齒科醫專の如きは列をなして居るといふ盛況さである、更にこの日公會堂で開かれる『お伽話の會』並に各幼稚園で催された『お伽話の會』等何れも少年少女をあつめて盛況を極めてゐた

# 大旗小旗で府内に示威

## 道保安課が乘出し けふ一日は好成績

道保安課が府内各警察署保安係の大々的な應援を得て最近激増される不祥なる交通事故を一掃するため五日朝倉保安課長の總指揮のもとに行はれる『交通事故なしデー』は五日午前九時、大旗、小旗をひらめかしながら勇ましく道を掃蕩した府民の分乘せる十餘臺の自動車あり、バス、電車、圓タク、普通自動車、人力車、馬車、自轉車等總動のすべてには『交通事故なしデー』の旗が揭げられ當日の徹底を期してゐる、府内各署においても保安主任以下巡査總出で交通の自動車に打乘り管内を巡視してゐる更に町角、四辻には交通巡査が配置され『左に』『ストップ』と人、乘物に一々注意をはらつてゐる、電車、自動車何れも今日の事故を防ぐために幾分か徐行してゐる、萬全を期された

## 兒童の旅行列

兒童愛護デーの五日朝京城兒童愛護では豫定の如く午前九時龍松洞公立普通學校に參集式典の後約五千の兒童は手に手に小旗をふりかざしつゝ『總ての力と愛を子供に與へよ』『希望に生きよ』『われ等の力と心を强くするには子供の方から』等の旗印の下に行列を作つて午前十一時校門を出でそれより鍾路通りから昌慶宮前に至り安國洞に出で敦化門大門に向ひ府廳前から本社前を通過東亞日報前に出で午後二時盛會裡に散會した、なほこの日鍾路署からは特に非番巡査三十名を附して安全を計つた

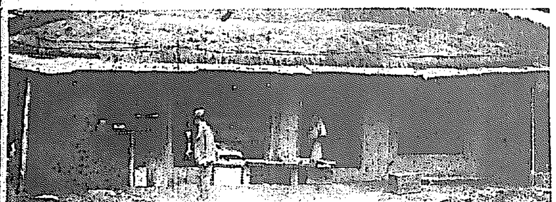

# 運動會や野遊會

## 電車やバスは鈴なり

端午節句、事故なしデー第一日曜と重なりあつたけふ五日は京城消防組員の慰安會における運動會、東拓の京中運動場での野遊會、外各種の野外における催し物に人出は物凄いまでゝ各電車、バスは何れも鈴なり滿員である、街頭に見かける人々も家族連が多く何れも面にはなやかな色をみせて居る更に各家からは鯉のぼりも勇ましく午前十時頃プロペラの音を耳として聞違へてあわてながら外に出た人々の姿は今日のユーモアである、午後七時からは京城府主催にかゝる映畫、パコダ公園、光熙町小學校の三ケ所で野外活動寫眞あり夜まで人々の足をひきとめる事であらう

# 自動車怪盜（九）

## 人もなげな逃走

### 追手を巧みにまいて 再び乘合自動車を襲撃

再びけたゝましく……二十日午前九時三十分頃京城街道忘憂里峠の先一軒屋附近で京城驛前行乘合内鮮自動車四〇八號は又も郵便自動車運轉手の犯人に襲はれ運轉手は助手と共に乘せられたまゝ市内黃金町五丁目乘馬倶樂部附近まで連戻され同所で下された……の報を捜査本部その他各署が得たのは二十日午前十時を十分と過ぎぬ頃であつた。何といふ强暴なる、大膽にして不敵なる犯行であらうぞ。殆ど隣一四もといひたい嚴重なる警戒網を破つて大膽にも同じ街道に現れ、同じ手口を以つて自動車を襲ひ、乘客を下車せしめ、運轉手を助手臺に着かしめその帽子を自らかぶりを以て京城に入り込み、現場附近から乘車通り黃金町の人足等を乘せ乘馬倶樂部附近で車を乘り捨て悠々と逃げ去つたといふのである。餘りにも大膽に、餘りにも圖々しく警戒の人々、捜査に携はる人々をして顔敵せしめ一般市民に恐怖と戰慄をすら與へしめたのである◇

金正國逮捕後の捜査本部における捜査方針は犯人があの附近の地理に詳しい處から必ずや忘山沿岸に出で下江するものであるとの見込みをつけ、沿岸一帶は廣州、楊州、東大門、龍山の各署に嚴重なる命を下し警戒に當らしめる一方京畿警察部の一隊と漢江三と警察部の一隊とを以て漢江と京城へ向ふ一帶の地點に眼らしめ、山口楊州署長の率ゆる一隊と混合編成の約二十名とを以て二十日未明から稻峰山附近から山一帶の捜査に當らしめたものである◇

認るに二犯人は金正國と別れてから夜陰に乘じて夜を徹して山を越え谷を渡つて忘山沿岸德沼里に出で、下江する荷足舟を呼びとめこれに便乘し次第に江を下つたのである。處が水邊里附近にさしかゝつた際沿岸に警戒してゐた廣州署の一隊がこれを認め艀艇にて追跡すべく舟を命じたが止まる處でなく更に飛足を早める形勢があるのでいよ〱追跡することゝなつた。これを看破した犯人等は危いと直に船を楊州に寄つた側の岸に着けると共に一目散に逃げ始めたのである擾窺でこの報に接した楊州署では直ちに四名の警官にこれが追跡を命じ、他に十町程の距離をおいて追跡中途に忘憂里に近い山中でこれを見失ひ民家の自轉車等を徵發して追跡したが不明となつたのである

かくして犯人は山越に忘憂里附近から京城街道の一軒屋に出で時のサイダー箱に腰を下し何氣なく自動車のくるを待ち内鮮自動車部四〇八號が客七名をのせさしかゝるやピストルを突付停車を命じ乘客を下車せしめ、なほもピストルを擬しつゝ運轉手に京城へ引返せッと怒號して車の方向のかはるや李龍九自らこれを運轉し京城へ向けたのであるこの時乘客は内地人男一名女一名朝鮮人男四名女一名だが一名の朝鮮人婦は六十近い婆あさんで犯人がいくら下りろッと命じても『殺されても下りぬ』といつたら下りぬとていつかな肯かずこれには犯人等も困つたらしい。しかしそんなことでひまを取つてる時でない、又考へて見れば恰も乘客の如く見えてよいかも知れぬとそのまゝ車は北京城へ逃げ去つた譯である（寫眞は忘憂里の一軒屋）

# 鷺梁津で自動車が顛覆

## 車體は大破したが本社長以下無事

五日午前十時四十五分朝鮮飛行學校に臨席する本社松岡社長、外記者二名を乘せた京城自動車二〇八號、運轉手小玉米吉（二七）が鷺梁津驛の手前五十間ばかりの急カーブに差かゝつた時前方から來た荷車をさけんとし、誤つて三間ばかりの掘拔きの中にもんどり打つて顛覆し車體を大破したが、幸ひ松岡社長以下記者全部微傷だに受けなかつた

## 黃金町では追突

交通安全デーの五日午前十一時十五分頃京城府明治町二ノ八二ドーメン英語學校生徒李昌達（一三）はオートバイを操縱府内黃金町二ノ一八〇番地路上において前方を疾走中の同町二丁目大和タクシー村瀬龍一（二一）の運轉する京第二一〇號自動車に追突相方車體を大破したが幸に人畜に死傷はなかつた

# 中亞の大地震

## 損害も莫大に上る

【モスクワ四日發】二日夜中央アジア地方に大地震起こりペルシアでは死傷者多數に上り損害も莫大であると、トルキスタンでも數ケの村落はこの地震のため全滅の姿であるがペルシア國境に近き地方が最も激震であつた

## 普校生の暴行事件

既報＝河東普通學校生徒の暴行事件について調査のため出張中であつた藤原視學は四日朝歸任したが今回の調査によれば同校生徒は河東神社落成式祝賀の爲め去月廿二日午前十時職員の引率にて參拜に赴き式後境内に解散しての歸途不良なる惡戯から家屋の垣を倒しまわつたもので河東署では首謀者と見なされる生徒を幇助した嫌疑を以つて李某訓導を檢束し一夜留置したが全然無根と判明すると同時に釋放し暴行生徒に對しては學校當局にて調査の結果首謀學生と目される六十四名の生徒の内二十五名に一週間の停學處分に附し殘餘の三十九名に謹愼處分である、右に關し父兄大會を開くとの噂もあつたが諒解成つて今の處穩かである（釜山）

## 太刀洗機太邱に來る

飛行第三聯隊（太刀洗）の三機編隊の飛行機は來る七日午前七時太刀洗を發して朝鮮海峽を橫斷し一氣に大邱に飛び十日午前七時大邱を發して歸還するはずであるがこの機の飛行に對して鎭海要港部は往航には驅逐艦を海峽の中間に派遣し歸航の際は驅逐艦白鷗を同海峽に派遣して警備する事となつた（鎭海）

# 榮冠を目指して天覽試合の決戰

## 通常禮服で天皇陛下出御 選ばれた廿四戰士

【東京電話】カラリと五月晴れした端午節の五日畏くも天皇陛下御前にて全國武道界の精鋭百六十六名中から四日の豫選大會で更に選ばれた榮譽の戰士廿四名はいよ〱最後の渾身の勇をふるつて晴れの武技を闘はす、實に全國民の血を湧かし肉を躍らす昭和聖代の一大盛事といはねばならぬ、各戰士は晴れの競技を前に四日夜來寮ら精進潔齋沐浴して十時頃續々入場し臨御ならしの御製に時刻の到るを待つ武術御觀の各皇族殿下を首め、田中總理、望月内相、小川鐵相等各國務大臣、倉富樞府議長、樞府顧問官、陸海軍將星參集を許され各方面の名士等は正午整然と控へめつくして總數二千と算せられた天皇陛下はこの日陸軍通常禮服に大勳位副章を佩ばせられ午後一時式場玉座に臨幸あらせられた

御前試合の劍道準決勝に入つた

持田朝鮮代表

## 御前試合府縣戰士戰跡

【東京電話】御前試合府縣選士準決勝

| 勝 | 負 |
|---|---|
| 本田勤次郎（千葉） | 河谷鐵郎（水戸） |
| 畑生武雄（關東州） | 菅原茂夫（愛知） |
| 畑生武雄（同） | 本田勤次郎（千葉） |
| 北見備道（樺太） | 溝口 課（兵庫） |
| 橫山永十（福島） | 森田 司夫（愛知） |
| 橫山永十（同） | 北見 備道（樺太） |

## 在鄕軍人代表 滿洲納骨祠弔魂

鮮滿在鄕軍人會代表者の滿洲納骨祠參拜旅行團は來る十九日午下關着釜山一泊の上二十一日京城着市内を見物の上、開城、平壤、新義州、安東を經て奉天、遼陽、撫順、旅順、大連、鞍山、大石橋、營口および旅順、大連に戰跡を訪ね戰沒せる勇士の英靈をとむらひ、六月三日門司に歸着、解散のはずである

忠南大田 名物 リンゴ カステラ 中田堂

## 女工が監督を排斥

釜山凡一町丸大護謨工場に働く百三十余名の朝鮮人女工は工場監督の專橫を排斥して去る一日一齊に同盟罷業を企てたが目下工場主は旅行不在の爲歸來をまつてから解決することになり二日より就業したが女工團の勇氣が猛いので成り行きは注目されてゐる（釜山）

## 大邱體協理事會

慶北體育協會は三日午後三時から府議室に理事會を開き本年度豫算を審議したが總額二千余圓は原案通り可決したなほ委員會の報告に基づく公設グラウンド建設の基礎案は二十萬圓を要し朝鮮一の運動場ではあるが財源があるかどうかについて考慮を要するとし更に第二案を作製することにした（大邱）

## 八十聯隊檢閲

大邱步兵第八十聯隊第二期檢閲は二日から四日まで吉村第四十旅團長によつて檢閲されたが成績は頗る良好であつた（大邱）

## デ盃戰

### 歐洲ゾーン シングルス

【コペンハーゲン四日發】デ盃戰歐洲ゾーン第二ラウンドでデンマーク對チリー第一日目シングルス試合は當地に於て擧行されデンマーク選手ボール、ヘンリクセンはチリー選手ルイス、トラルヴアを破つたスコア左の如し

ヘンリクセン 八—六 七—五 七—五 トラルヴア

又デンマーク選手アイナー、ウルリツチはチリのドミンゴ、トラルヴアを左のスコアで破つた

ウルリツチ 六—二 六—四 七—五 トラルヴア

# 綠のかげに巢籠る者たち

## 丹頂やうみねこ迄 この頃の昌慶苑

初夏が訪れたといふに昨日から今日にかけてはなんとなく肌寒くしまひかけた綿入を取り出したい程寒ささへするが、初夏はなんといつても新綠で昌慶苑の今日この頃はほんとうにいゝ、散策日和である、植物園に

咲 くチューリップフリージヤ、鳳梨に紅たけなグリヤ、白百合、蘭、水仙等が今を盛りと咲き誇つてゐる中に、高く鶴ひゃかな芝生と、眩しい若葉の萌え出る園遊にすが〱しい初夏の訪れである。動物園の方も久しくスチームのみを味方として過ごして來たライオン、虎、豹、河馬君等南の國の主達もやがて眩惑されて何となく嬉々としてゐる北から來やうとする自分達の世界を迎へて南から來たもの東西各地から來たもの遂に取つて今はほんとうに調和された時なのである

あの大きな鐵網の中に飛鵬のひながかへつたかと思ふと、今度は今月初めからマナ鶴の巢籠りが始まつた、一日一回食を求め疲れを休めて立つその時意識的か無意識的か雨の羽がひに抱た二つの卵を長い喙で静かに巢に

落 して立つ、その崇な眺めには雄が代つて巢に坐る等夫婦愛の親密さと種族保存のために盡くす努力には驚かされる、同じ網の中にウミネコの巢籠りがあるウミネコは俗にいふカモメであるがこれまた水を離れて大きくもない盥に卵を抱てゐる熊等坊ちやん、孃ちやんの御愛嬌である、先頃來たアフリカの黑豹も大分なれて來たが最近何だか姙娠したらしい様子であるで下郡山おぢさんもほんとの姙娠であつて見ればと毎日のやうに注意を怠らない、いよ〱姙娠と確定すれば八月はじめには生れるでせうとのこと、先達生れたライオンの子二匹もすつかり丈夫になつて近頃では日なたぼつこにピヨン〱と飛び出て來てものうげに寢そべつた親獅子をまん中に

盛 にじやれてゐるのなど猛獸のやうな感は毛頭しない、これと前後して生れた豹の子二匹も至極丈夫にもう牛肉の百匁位は平氣で平げてゐるとのことであるがまだ雄か雌か分らず下郡山さんもこの鑑定には弱らされてゐるそうである、まあ何と初夏の昌慶苑の氣持ちのよいことよ

明治製菓の菓子は 本町 大和軒

## 遞信對殖銀

實業聯盟殖銀對遞信野球戰は五日午後二時から京城グラウンドにおいて開催された（球審長谷部壘審神の川、日置）

（先攻）

| | 一 | 二 | 三 | 四 | 五 |
|---|---|---|---|---|---|
| 殖銀 | 0 | 3 | 2 | 0 | |
| 遞信 | 1 | 0 | 0 | 0 | |

兩軍のメンバー次の如し

殖銀

| 4 | 7 | 9 | 2 | 3 | 8 | 5 | 6 | 1 |
|---|---|---|---|---|---|---|---|---|
| 坂 | 鈴 | 吉 | 岩 | 李 | 松 | 小田 | 角 | |
| 井 | 木 | 富田 | | 本 | 林 | 代 | 谷 | |

遞信

| 4 | 5 | 9 | 3 | 1 | 8 | 7 | 2 | 6 |
|---|---|---|---|---|---|---|---|---|
| 戸 | 佐 | 岡 | 二 | 平 | 清 | 甲 | 篠 | 後 |
| 椿 | 竹 | 山 | 木 | 島 | ボ | 中 | 野 | 野 |

景品附大賣出
一升瓶詰壹本毎ニ 清酒四合詰壹本進呈
小樽壹丁毎ニ 湯上リタオル壹枚進呈
祐
京城 嶋屋 釀
キッコーユウ醬油

白鶴
白鶴 一杯元氣百倍
釀造元 灘 嘉納合名會社

年數御相談
恩給金融
秘密嚴守●恩給證書擔保●年金擔保●恩給扶助料●新規取引
親切第一 誠實一貫
京城府 仁川
森田 耕

製氷機 冷藏機
大阪市西區京町堀 京町堀ビルヂング
合資會社 田中工業所
電話土佐堀三六三番

鼻病の難症
不具や白痴になる
蓄膿症と肥厚性鼻炎を
▲切らずに治す藥療法

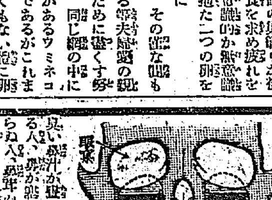

臭い鼻汁が晝夜の別なく流れ出る人、鼻が詰る人、物の香の判らぬ人、鼻聲の出る人、鼻病から起こつた神經衰弱、記憶力、注意力の減退した人、又は耳、咽喉等に故障が起こり既に數種の藥を用ゐても直らず困難して居る人、或は手術後再發した人其他一般鼻病に惱む人は
申込あれ、切らずに治す甲乙二種より成る加合化學藥の内容と治療法を詳述した解說書、患者から來た本劑の實驗報告書等をハガキで申込次第何人にも無代で進呈す。
東京市芝區南佐久間町二ノ十八 發賣元 確報堂藥品部

京城本町二丁目
名物 三色羊羹
本舖 永田亭
電本八六五番

外科 植村病院
院長醫學博士 植村俊二
副院長 灰田茂生
京城永樂町二丁目

頭痛にノーシン

中 テント 西
天幕布 日覆 製造販賣
京城 旭町一
中西テント商會
振替京城一二〇七六番

# 西鮮三道 穀物業者大會

## 四日鎭南浦で開催

西鮮穀物商組合主催西鮮三道穀物業者大會は四日午前十時より公會堂大廣間において開催出席者西鮮三道の穀物關係者三百余名來賓として[illegible]新井鎭南浦穀物組合長開會の辭を述べ園田平南知事、池田府尹[illegible]の祝辭あり[illegible]議事に入るに先立ち新井氏より議長選擧をはかつたが[illegible]一郎氏の[illegible]にて新井鎭南浦穀物組合長議長に推されて[illegible]をなし十一時休憩を宣し[illegible]の試食會を催す[illegible]にて三種別にニギリ飯を配布して試食に供し[illegible]四十分より議事に入り第一號案より逐條審議し三時二十分休憩三時四十分再會午後五時までに第二十號案までの議案を終り[illegible]決議事項は左の如し（鎭南浦）

▲第一號提案（可決）鎭南浦穀物組合

穀物の車扱賣買の數量を左記の通り一定するの件

一、大豆本線四五〇叺但し价川朝鐵及黄海線は四四〇叺とす

一、玄米五〇〇叺

一、粟平南北黄武百參拾俵正味參萬斤黄海道武百俵正味參萬參千斤

一、小麥本線五百叺黄海線四百四拾叺

理由 相場の高低の場合に於て數量に增減ありては勘合に影響するもの少からざるのみならず取引上圓滑を缺ぐを以て今後數量を明記せず單に一車扱賣買に在りては絶對に前記の通り實行せむとす

▲第二號提案平壤穀物組合穀物の一車積は四斗入五百叺（二十屯）に一定の件（第一號と同意味に付撤回）

▲第三號提案（可決）順川穀物業者

理由 從來順川にて檢査したる大豆は川上大豆と稱し同一品を未檢にて鎭南浦へ搬出し檢査したる品は三和大豆と稱して價格に差異あり斯る銘柄取引は不合理なり故て爾後は鎭南浦檢査品同樣の價格を以て取扱せられむことを要望す

▲第四號提案（字句修正可決）鎭南浦穀物組合

貨車積込濟の上は必ず荷主に對し直ちに貨車番號を電報にて通知され度き件

▲第五號提案（可決）鎭南浦穀物組合

直積として賣買したる物は約一週間以內に積出したき件

理由 穀物出季には日々數十車到着するに荷受主不明の爲め運送業者に於て處理不能により保管料其他の費用を嵩む場合多し甚いて取引上紛擾を來すを以て斯る支障なき樣電報通信を實行せむとす

▲第六提案（可決）鎭南浦穀物組合

理由 貨車製の叺合在來の鮮俵よりも多量に積取し得ると同時に荷捌を除去し又取引の圓滑を期するに捷徑なるを以て至急之が實施方を其の筋に要望せむとす

▲第七號提案（撤回）鎭南浦穀物組合

麥、白米、大豆、小麥の契約金撤廢の件

理由 南鮮地方は既に全廢し西鮮地方に在りては既に撤廢せられたるも前記の品種に對しては往々賣主よりも買主に對し要求せらるる向あり斯くては爭議の紛雜なるのみならず相互の間諒を缺かしめ甚いては取引の圓滑を缺く虞れあるに付き此際全廢せられんことを望む

▲第八號提案（營業稅法改正要望の件と修正可決）鎭南浦穀物組合

營業稅全廢要望の件

理由 口頭說明す

▲九號提案（可決）鎭南浦穀物組合

大豆、檢査を左記の通改められたき件

煮豆用大粒を二等以上とし並粒三等とし小粒を四等と大別し假令定州方面の四等中には小粒を十三割混交せるものあるは之を選分して大粒は三等とし小粒は四等とせられたし

理由 從來の檢査品には煮豆用大粒（普通大玉）は四等を廢し全部白玉乙の如き）の二等と普通大玉（並種）の二等との二種あり又四等にも三等滑り四等と初めより四等として調製せしものと二種ありて價格に於ても格段の相違あり是等を區別するに何等かの印なき爲め取扱上紛雜を極め並種四等の如きは品質に於て大差なきに賣買價格に於て壹石七、八十錢以上を格下するも尚內地需要者に於て是れを忌み今日にては殆ど販路に窮し居れる實狀なるを以て是れを三等の合格とすれば其の何等の差異なくして販賣することを得又大粒二等は並三等より六七十錢以上壹國位も格上さるるに並二等は僅かに二三十錢より上らざるのみならず時には殆ど差異なき位のものあり內地に於て鮮直取水揚倉入其他の場合に於て格差以上の失費を要することあり故に等級の多種に別れるは却て格價格を低下せしむる原因となること多し其の措置方法を講ぜむとす

▲第一〇號提案（可決）鎭南浦穀物組合

大豆の密太種及北海道種を在來の優良種に改正方要望の件

理由 本道平壤附近北海道種及黄海道長淵郡方面の密太種は內地需要地に於て氣受惡く販路に窮し居れるに付是れを其土地に適合せる在來優良種とせられたし

前記二種は外觀美麗なるも實質は粗惡にして豆腐には不適當加にも不向なり近時滿洲產は長足の改良進步を爲し內地の需要に適合せる爲め從來鮮豆の販路は殆ど滿洲產に壓倒せられつゝあるに鑑み急速實施せられむことを要望す

▲十一號提案（撤回）黄海道沙里院

契約保證金に關する件

▲十二號提案（契受渡場所に關する件相互合意に任す事に決定）沙里院

▲十三號提案（撤回）沙里院

小麥格付協定の件

▲十四號提案（六號案と同意味に付撤回）安岳

▲十五號提案（撤回）信川

叺包裝改善に關する件

穀物當着取引に關する件

追加

▲十六號提案（提案者より希望陳あり）北粟

玄米品種別價格取引に關する件

▲十七號提案（撤回）沙里院

穀物取引上內地へ輸送に關する件

▲十八號提案（撤回）信川

商取引に關する件

▲十九號提案（撤回）新換浦

穀物取引改善に關する件

▲二十號提案（撤回）載寧

叺撤出檢査要望の件

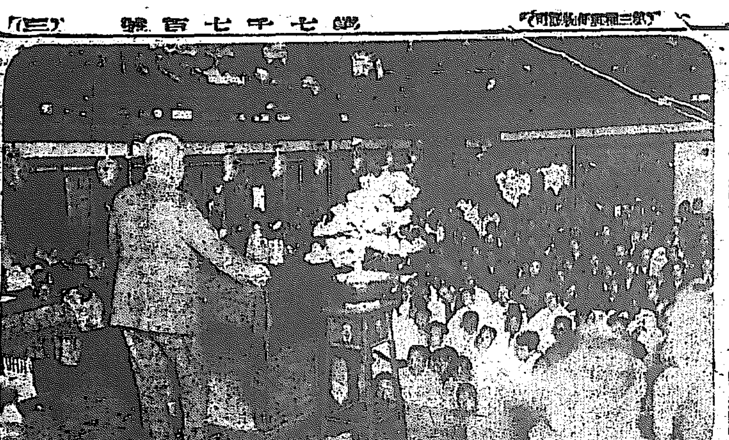

仁取問題報告會 四日夜仁川公會堂にて

# 半島の寶庫

## 咸南の產業開發の爲め 產業調査會設置

馬野咸南知事は出城の前日時に在城新聞代表者を招致して近く道に公布創立せんとする產業調査會に關し左の如く說明と援助を求むる處あつた（咸興）

◇我が咸鏡南道は北鮮の一隅に偏在して交通運輸の便に乏しくかつ氣候風土人情等またこれを他の地方に比較して特異の點少からざるが爲從來兎角疎外せられ勝で何となく閑却せらるの感を受け來たる感があつた。從つて道路、港灣、鐵道、河川、教育、衞生、產業、林業、水產その他百般の施設において未だ著しく不完全の域を脫せずこれを南鮮の各地に對比すれば文化の程度においてその間逕るしき差等あるは何人といへども一見して直に首肯しうる所であります

◇翻て本道の概勢を見るに面積二千百方里人口百四十萬を算して形態においては正に半島の首部に位し北は鴨綠江を以て滿洲と界し東は渺洋たる日本海に臨み分水嶺その中央を貫通して海岸線の延長百四十里におよび北部および西部一帶は峻嶮高嶺聳して豐山、甲山、三水、長津、各郡の高原地帶を形成し東部海岸方面は咸興の大平野をはじめ安邊、定平、永興、洪原、北青、端川各郡の沃野をなす地勢かくの如きを以て山地帶には千古斧鉞を容れざる大森林を有すると共に高原地帶は又燕麥、大麥、馬鈴薯、甜菜等の栽培に適し更に東海岸に沿ふ千里の沃野は[illegible]かんづく最も米產に適しかつ海產物としては明太魚、鰯、鯡の如き殆ど無盡藏ともいふべくその他金、銀、銅、鐵、石炭等の鑛產物また枚擧に遑がないのであります

◇かくの如く天然の資源豐富なるが上に地勢上水力による發電に好適してをりその最も有利なるもののだけでも約百六十萬キロの發電力を有すといひます事情右の次第なるを以て本道は海に陸に將た山地に實に瞰倪すべからざる豐の有望なる將來を有するものといふべくこれを誇張し、利用すれば半島の寶庫として金鐵に額を擲ふること遊惰するに躊くありません然るにこの有望なる大寶庫も從來余りに顧みられず政府民間共に無關心の狀態に置かれておりましたが最近咸鏡線の開通、朝鮮水電の起工、朝鮮窒素肥料會社の創設咸興水利組合の創立等に刺激せられて漸次興の機運著しく勃興し最近に至つて官民共に本道の將來に着目するに至りました

◇然して本道は今や正に黎明の曙光に輝かんとしつゝありこの秋にあたり官民協力一致して大いに經綸を行ひ道勢の伸張發展に力むべきは論をまたぬ所で、これが爲には官民の有力なる人士を網羅せる調査會を組織し一は以て道民の產業伸張に關する一大勇猛心を喚起し一はもつて本道の產業發展に關してとるべき將來の大方針を確立することが目今の最緊要事なりと信じこゝに咸鏡南道產業調査會なるものを設置するに至つた次第であり諸君新聞通信關係の各位には特に發表の前において御援助を乞ふ次第であります

◇目的本道の產業發展に關し知事の諮問に應じて意見を開陳することと

調査會の要項は左の如くである

◇組織會長は知事とす副會長は內務部長を以てこれに充つ委員は道職員および關係官署長並に民間學識經驗ある者約五十名以內とす外に幹事および書記若干名を置く

# 白氏記念館

## 盛大に開館式を行ふ

十七歲の時寡婦となり當年八十一歲の老齡にいたるまで殖產家業に勵み今回約七萬圓を投じて平壤府[illegible]里に白善行記念館を建設した白善行女史同館開館式は四日午後二時半から同館において官民有力者四百余名を招待の上舉行、奏樂についで曹晩植氏の開會の辭あり金得洙氏の趣旨說明、馬瀨警察部長その他の祝辭並に祝電祝文朗讀、白善行氏の答辭あり奏樂の後式をとぢた終つて茶話會を催し同四時散會した（平壤）

# 長興電氣

## 設立認可さる

全南長興郡長興面金子週外七名發起出願にかゝる長興電氣株式會社の設立申請に對しては五月二日附にて許可の指令を發せられた、同會社は資本金五萬圓を以て電力二十キロワットを松井邑次郎外十一名發起の昭和電氣株式會社より受電して長興邑內に電燈および動力の供給經營をなすものである

## 學費附議 仁川學校組評議

會は六日午後一時より府會議室において開催、昭和四年度學校費戸別割等級賦課額決定の件を附議することになつたが府當局の案は四年度賦課戸數二千九十戸、賦課額一萬二千四百七十圓、三年度は二千九百十九戸、一萬八千四百十五圓で一般財界不振のため五千九百余圓の減額を見たものである

# 咸興學校組合會議

咸興學校組合の初顏合せ會議は四日午後二時開會、井上管理者の挨拶に次いで席次抽籤を行ひ本會議に入り

▲昭和四年度組合歲入出更正豫算の二案を附議し第一號更正豫算たる女學校小使の退職給與金は社會政策的見地から原案の一ヶ月分に增額動議が成立したが採決の結果可否同數で議長原案通りと採決し他は異議なく由納檢査委員は▲德永保衛▲坂本卯太郎▲吉町石太郎の三氏當選、管理者の報告にかゝる追加更正豫算その他を報告して閉會（咸興）

## 地方人事

▲追間房太郎氏（釜山實業家）三日夜內地より歸來

▲桑原釜山府尹 三日夜內地へ

▲香椎源太郎氏（瓦電社長）四日朝京城より歸來

▲山下慶南地方課長 內地出張中四日歸來

▲加藤木保次氏（新任咸南庶務課長）十日釜山發赴任の筈

▲田村馬山警察署長 六日釜山發赴任

▲須藤慶南知事 五日朝京城へ

▲山下慶南地方課長 知事に隨行京城へ

▲河井朝鮮民報社長 釜山に出張中の處四日歸邱

▲文明琦氏（慶北道評議員）大邱滯在中の處五日盈德郡へ

▲坂田大田高女校長 四日京城へ五日歸任

▲關全北農務課長 告別の爲め四日大田各方面を歷訪し五日群山へ

▲申忠南道知事 四日大田中學觀察五日京城へ

▲金壽哲氏（平南寧遠郡守）十日午前十時道廳回覽自動車で赴任

▲李啓漢氏（平南德川郡守）同上

▲木下元一郎氏（茂山營林署長）

▲內地旅行中一日夕歸茂

▲奧山彌十郎氏（茂山警察署長）四日歸任

# 不動產競賣公告

## 京城地方法院

左記の不動產を昭和四年五月廿四日午前十時競賣に付す入札保證金は申出價額の十分ノ一とす左記不動產に對し權利を有する者は競賣期日迄に申出づべし[illegible]

一、京城府[illegible]洞百三番地 一、最低競賣價額金五千六百圓 一、右地上建設 木造瓦葺平家建本家 壹棟 [illegible]

[illegible]

●頭痛にノーシン＝＝泣く兒に乳●

寫眞機と材料アルバム類 思い切つて安い 釜山辨天町二丁目（電話二二七五番） 山崎寫眞機店

タバコのみの 齒磨スモカ

各地藥店雜貨化粧品店 定價十五錢

284

ホントに美味い 誠鶴

醇良の古酒のみ 誠鶴は美味也

京城南大門通五丁目 深見誠鶴支店 電本三五九番

開城大和町 深見開城支店 電話一四五番

仁川府 深見釀造場 電話二四八番

義人侠勇實錄
# 後藤半四郎 (176)
桃川如燕口演 野口紅涯畫

半より飛出した半四郎」、あたりを見廻したが別に手頃の得物がない。スルト城内の方にあたつて燃え上がつた火の手、何人が放つたのかと見てゐる所へ、かけて來たのは、いふまでもなく小鷹の猿蔵です。藤「後藤殿、諏訪の屋敷へ火を伏せて來ましたが、いゝあんばいに物になりました。さア、拙者のお腰の刀は大小揃へて、錦ひ返して來ました。序に諏訪の刀も引つさらつて來ました。この混雑にまぎれ込んで城内に押寄せ、市太郎殿の敵をうちませう。久内と二人で和子様は大手の女夫松の下に忍ばせて置きました。サア、これが貴下の大事な品」と本庄正宗と不動國行を渡しました。かういふ時には泥棒は重寶なものです。半四郎大小を腰にして城内へはせつける。こちらは諏訪豐前の屋敷

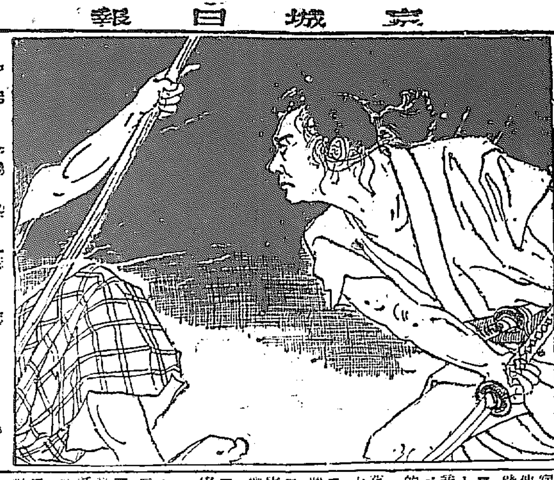

から火を發した、何者の所業かと大いに驚いた所へ後藤半四郎がおうしを引連小鷹の猿蔵も供に押し寄せる、時に足輕五十人を引連れて我頭安藤又六郎が押し來り、大手の前にてバッタリ出會つた、○「向ふから怪しい奴が參つた、オヤッ先に立つたは半四郎に違ひない、さてはかれ脱牢いたしたと見える、捕り押へろ－」安藤又六郎が下知をした。心得たりと足輕共は、サッと左右に分れて三人を引包み、からめ捕んと犇めくを、邪魔だてするなッと、おうしは例の杉丸太をブン／＼振廻す、すると根についた土が四方にとんで、これが目口には入る。」あたるを幸ひ薙倒す、と伏せる、小鷹の猿蔵は諏訪より奪つた太刀をギラりと抜いて、これもあばれ廻る、折しも松の大樹の下に身をひそめてゐた久内と市太郎は、後藤の大事とみてとり、こもい刀引き抜いて

後よりきりかゝる。半四郎は、市太郎は敵を討つまでは大事の身、怪我があつては相成らぬ、と落へて半「コレ／＼この者共は拙者が引受けた。市太郎こゝへ參れ」と後にそれを置き、本庄正宗の一刀振ひ、近よるものをきつて落した。安藤又六郎は×「狼藉者、覺悟いたせ」と三間柄の槍をとつて半四郎のぞんでついてかゝる。半「痴者なり、われと死生を爭ふとは愛い奴ぢや、イデ相手をいたしてくれん」と一刀をとり直してピタリとつけたが、安藤と後藤とは、同じ勝でも腕が違ふ。エイと一聲、半四郎がきりドした一刀、又六郎は頭上を割つけられて、血煙立つて倒れた。早くも槍をひろひ上げた後藤が半「サ、市太郎、その太刀を納めて得物にはこれを持つて、朝見彌左衛門をこの槍を以て刺止めよ」市「後藤様、こゝへ朝見彌左衛門が出てきますか」半「こちらより押よせる。コレ／＼久内深いりして怪我いたすな」瓢に後藤は二人の身を案じてゐる。そのうちに、おりしも小鷹の猿蔵の必死の働きに見る／＼うちに足輕共はドッと崩れて城内へ退き、門をしめる猶豫もない。それこの間にと後藤は市太郎久内を連れて、大手より城に入る。折から空は一面にかきくもりドッと吹きくる風と共に雨は篠を束ねてつくが如く降り出しました。かうなるとあたりはいよ／＼暗く、それに松明の火は消されてしまひ、どれが敵だか味方だかわかりません。城内の諏訪の屋敷より燃え出した火もこれが爲に消えてしまひました、猿『後藤様天の助けでございます。さ、大山の許へこれから押して參りませう』と先に立つてはせてゆく猿蔵について、四人も急ぐ。こちらは朝見彌左衛門、家老諏訪の屋敷から火を出したときいて主『これはをかしいぞ、何人か後藤を救ひ出す手段に火を放つたものと見える、

（つゞく）「御腦ならし」と、悪才に長けた奴ですから、早くもこれを察して、衣類を着替へ、野袴をつけて鐵砲をかため、家來を集めて萬分に防ぎの手段をしました。折しもドタといふ人聲が大手の方にきこえる。主『悪助、見てまゐれ、あの人聲はたゞ事ではない』若黨かけ出した。まもなく駈をきつてかけ戻つた若黨の注進をきくと、サッと朝見の顏色が變つてしまつた。


代表的なら漬は 殖産なら漬 本舗 永樂町市場 田中永樂堂



親切の宿 仁川 旭屋旅館 電話一五二


## 出版界

▼共存（五月）社會科學概念の錯迷（今井時郎氏）勞働苦痛の輕減（赤神良讓氏）その他（東京市外大久保百人町三一七新日本協會）二十五錢
▼朝鮮總督府遞信局々報（六七二號）朝鮮總督府遞信局一ヶ月六十三錢
▼作興（四號）我が同志に精力善用と自他共榮主義の徹底に一層の努力を望む（嘉納治五郎氏）その他（東京市小石川區大塚坂下町一一四講道館文化會三十錢）
▼朝鮮教育新聞（八一號）京城西小門町五五共社一ヶ月三十錢
▼年報（一三號）關東廳翔原取引所非賣品
▼朝鮮骨董雜誌（五月）東京市牛込區南山伏町一二共社卅五錢
▼食道樂（新緑號）あちこち酒屋の食べ物（文與六十家）その他（東京市芝區烏森町一共社三十錢）
▼フイルハーモニー（五月）シェーネベルク日記（近衞秀麿氏）『音樂と文學』の頃（堀内敬三氏）ペトルウシユカに關聯する管絃樂的私觀（服部龍太郎氏）曲目解説（門馬直衞氏）その他（東京府下荏原町中延一一五四新交響樂團二十錢）
▼淨光（五月）成興佛教會誌（成興佛教會三十錢）
▼川柳人（五月）井上劍花坊氏主宰（東京市外松並町馬橋原五四七柳樽寺川柳會三十五錢）
▼地上樂園（四月）白鳥省吾氏主宰詩誌（東京市外雜司ケ谷鶴卷六一大地舍出版部二十五錢）
▼紅馬（五月）詩誌（京城南山町二の二九紅馬詩會二十錢）
▼童話運動（五月）中國の少年運動（藤枝丈夫氏）その他內外の童話など（東京市本郷區森川町二八新興童話作家聯盟十錢）
▼テニスの友（五月）東京市外瀧野川北谷端二一八六共社十五錢
▼大阪朝鮮貿易商報（二八一號）大阪市西區北堀江上通四ノ四共社十錢
▼法律時報（九〇號）大邱市山縣通五三方ビル共社二十錢
▼藝（一〇六號）京城林町二七二朝鮮文藝社二十錢
▼人形（九號）岡山縣邑久郡□□村岡本和吉八錢

### けふの新刊（三日）
（總督府圖書課調）

邦文ノ部 ▲警務彙報（第二一〇號）京畿警察部 ▲修友（第五號）全南警察部 ▲朝鮮社會事業（第四號）共濟會 ▲朝鮮氣象月報（第一八三號）觀測所 ▲湖南支部報（第八七號）帝國在鄉軍人會 ▲朝鮮新生（第七一號）京城新生會 ▲仁取商報（第三二二號）仁友會 ▲會報（第一一〇號）釜山穀物商組合 ▲同（第一一號）同 ▲商報（第八九號）釜山立石商店 ▲聯合自動車運輸狀況 朝鮮總督府 ▲要覽 平壤佛教慈善會 ▲讀本 勤儉奨勵會

諺文の部 ▲救世通信（第三二號）安斗華 ▲月報（第三〇號）商山金融組合 ▲坡平尹氏公派譜 尹永□

### 演藝案內
浪花館 五月一日ヨリ 浪曲界の大天才 天中軒雲月一行
天中軒月丸 天中軒雲月 天中軒□月 天中軒秋月 天中軒□月 天中軒星月 五□□海 天中軒□月


# 脚氣
產褥脚氣 乳兒脚氣 浮腫脚氣 麻痺性脚氣 衝心性脚氣 食餌性脚氣

理研 ヴィタミンB「デリカ」

脚氣はヴイタミンBの缺乏により誘發する疾患にして殆んど日本人特有の疾病なり之れが豫防と治療は卽ちヴイタミンBの補給にあり理研ヴィタミンB「デリカ」はヴイタミンBを主體としアミノ酸其他の有効成分を含有す

調劑用 液 家庭用 美味エキス 定價 二圓

說明書(文獻)進呈

理化學研究所創製 理化學興業株式會社發賣 東京・本郷・駒込



純獨逸式
# ユニオンビール
最新式設計による新設東西二大工場に於て生產したるユニオンビールが色に香に味に如何に新眞味を發揮せるか

天然鑛泉 三ツ矢サイダー 三ツ矢平野水 三ツ矢レモラ

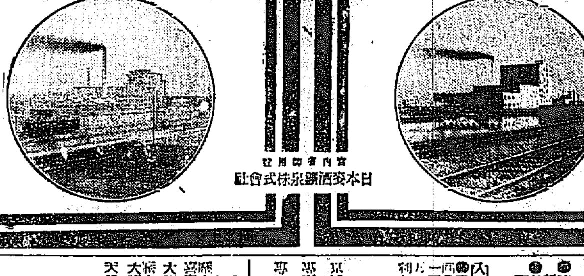


宮內省御用達 日本麥酒鑛泉株式會社



文明人は早老なり 性慾を增進せよ トツカピン



ノーシン! ノーシン!! 頭痛にノーシン!!!



◎患者用松葉杖一組金參圓五拾錢ヨリ六圓五拾錢マデ各種御用命ノ節ハ脇下ヨリ床面迄ノ寸法御通知ヲ乞フ
▲義手足元祖如何ナル不具者モ又セキズイ病モ器械術應用ニテ治ス
理想的脫腸帶 義手足 松葉杖各種（見本呈ス）
專門製作 高野義肢製作所 京城長谷川町（大會堂前向） 電話本局一九二三六番



醫學博士 二宮亮吉 產科 婦人科 二宮病院 京城壽町四一 電本二〇二



千年來おなじみ最上醬油 京カク 香味佳絶ホシ大ソース お上品な料理には淡口醬油 京カク
最上醬油 永登浦 淡口醬油



品質本位 花王石鹸
# 不思議!?
クリームのやうに滑かで細かい泡が無限にたつけれど中々減らない! この鼈甲のやうにもちのよい一塊が最後まで泡になるとは何と不思議!?
製造元 東京馬喰町 花王石鹸株式會社長瀨商會



大阪商船株式會社
大阪行（釜山、木浦經由）…
博多航路
朝鮮郵船 金剛山探勝航路開始 成北丸
內地各港出帆主要航路
辰馬汽船仁川出帆
仁川代理店 朝日組回漕部
森信汽船仁川出帆 森信汽船株式會社
嶋谷汽船仁川出帆 大連天津直行
仁川發 樺太行 裏日本北海道
鎭南浦發
仁川發
仁川代理店 本町四ノ二 日鮮海運株式會社 電話五〇一〇八番
京城代理店驛前 國際運輸株式會社支店
鎭南浦代理店 日鮮海運出張所
仁川出帆 高杉商店回漕部 仁川海岸町
仁川汽船出帆 仁川汽船株式會社 仁川商港町